# La Hoja PARROQUIAL
SEGORBE·CASTELLÓN

17 de septiembre de 2023

## Peregrinación diocesana a Roma
### En acción de gracias por el Año Jubilar Diocesano

Esta próxima semana una representación de la Iglesia de Segorbe-Castellón viajará a las raíces apostólicas de la fe en peregrinación de acción de gracias por los frutos del Año Jubilar Diocesano, acompañando a nuestro Obispo, Padre y Pastor del Pueblo de Dios en nuestra Diócesis.

El Año Jubilar Diocesano se clausuró el 16 de abril de este 2023 en una ceremonia presidida por el Nuncio Apostólico de S.S. en España, Mons. Bernardito C. Auza, ante quien D. Casimiro anunció la peregrinación a Roma en acción de gracias y elevó petición para mantener una audiencia privada con el Papa Francisco junto a los peregrinos de la Iglesia de Segorbe-Castellón. La Nunciatura Apostólica confirmaría posteriormente el deseo del Santo Padre de celebrar dicha audiencia, que se celebrará este próximo miércoles, 20 de septiembre.

*(Continúa en la página 2)*

## La Entrevista: D. Manuel Díaz

***Delegado Diocesano para la Infancia y la Juventud: "Los jóvenes necesitan que se les anuncie que Dios los ama tal como son, pero que los sueña santos"***

## Las noticias de la semana:

**Los jóvenes dan gracias a Dios por los frutos de la JMJ de Lisboa**

**Celebración en honor a la Virgen de la Cueva Santa en su Santuario**

# Punto de mira

*(Viene de portada)*

La larga tradición de peregrinación de la Iglesia a los lugares santos sirve para recordarnos que caminamos en dirección hacia el cielo. Despierta nuestra atención sobre la vocación a la santidad, nos acerca más al Señor y nos refuerza con el alimento espiritual para nuestro viaje. La peregrinación de la Iglesia de Segorbe-Castellón venerará las tumbas de los santos Apóstoles Pedro y Pablo, y profundizará en su comunión con la Iglesia de Cristo, fundada sobre los apóstoles. De esta forma fortalecerán, tal como nos explica D. Casimiro en su carta semanal, las raíces de su fe y su unión a Cristo. Y es, precisamente, la unión a Cristo, el objetivo general de nuestra Iglesia diocesana para los próximos cuatro años. Por ello, la peregrinación a Roma, será la fuente para renovar y reforzar nuestra fe y, con la gracia del Espíritu Santo, seguir caminando juntos en la misión evangelizadora de testimoniar a Cristo en el mundo en el que vivimos. Junto a D. Casimiro, peregrinan a Roma un grupo de sacerdotes , entre quienes se encuentran el Vicario General, D. Javier Aparici, y el Vicario para el Clero D. Marc Estela. Del mismo modo, un total de 110 personas que pertenecen a diferentes comunidades parroquiales de La Vall d'Uixó, La Vilavella, Onda, Vila-real, Lucena, Segorbe, Benicàssim, Grao de Castellón y Castellón. Los diferentes escenarios de la peregrinación (Santa María Mayor, Basílica de San Francisco de Asís, Visita a la tumba del Beato Carlo Acutis, Basílica de San Pedro, Basílica de San Pablo Extramuros, y Basílica de San Juan de Letrán) invitarán a la reflexión, a partir de la celebración de la Eucaristía y de la escucha de la Palabra de Dios, a profundizar respecto a la importancia de nuestra fidelidad como cristianos, sintiéndonos parte viva y activa de la Iglesia de Segorbe-Castellón y participar, con renovada ilusión, en la misión que se nos ha encomendado en la reciente Jornada diocesana de inicio de curso.

## *Audiencia privada con el Papa Francisco*

Este próximo miércoles, 20 de septiembre, será uno de los días clave de esta Peregrinación en acción de gracias. La Nunciatura Apostólica confirmaba hace apenas una semana que el Santo Padre, recibirá en audiencia privada, a Mons. Casimiro López Llorente, así como a los sacerdotes y al grupo de peregrinos que le acompañan.

Peregrinar a Roma, en palabras de nuestro Obispo, supone "acudir a las raíces de la fe apostólica, ir al encuentro con Pedro y Pablo, y con los mártires y esto se traduce en manifestar nuestra comunión con aquél que es sucesor de Pedro".

Esta previsto que, durante la audiencia, el Santo Padre dirija unas palabras a los peregrinos. Del mismo modo, nuestro Obispo trasladará la gratitud de toda la Iglesia Diocesana por la concesión de la Indulgencia Plenaria ganada durante el Año Jubilar y le transmitirá "nuestra comunión efectiva y afectiva con él". D. Casimiro, ha asegurado antes de partir a Roma, que "toda la Iglesia de Segorbe-Castellón estará representada ante el Papa para que, en comunión con él y con la Iglesia Universal, salgamos a la misión, unidos en Cristo y esperanzados en que la fuerza del Espíritu nos aliente para hacer discípulos del Señor a todos y anunciar el Evangelio".

El Papa recibirá un plato de cerámica de L'Alcora que, a través de los escudos de la Diócesis y el del pontificado de Francisco, deja constancia de la comunión de la Iglesia de Segorbe-Castellón con el sucesor de Pedro, así como el agradecimiento sincero por la concesión de la indulgencia plenaria concedida para el Año Jubilar Diocesano.

**Mons. Casimiro López Llorente**

Obispo de Segorbe-Castellón

# "Peregrinación diocesana a las raíces apostólicas de la fe"

**"No hay otro camino para transitar por las vías del Evangelio y del seguimiento de Cristo que el abierto por el testimonio apostólico"**

Queridos diocesanos:

La próxima semana peregrinaremos a Roma algo más de un centenar de personas. Es una peregrinación de nuestra Iglesia diocesana, aunque sólo algunos pocos puedan participar. Porque, como decía San Cipriano, "el Obispo está en la Iglesia, y la Iglesia en el Obispo". Os llevaré en mi mente y en mi corazón a todos cuantos formáis conmigo esta Iglesia que peregrina en Segorbe-Castellón.

La peregrinación será como el colofón del Año Jubilar diocesano con el que hemos celebrado el 775º Aniversario de la creación de la sede episcopal en Segorbe y del origen de nuestra Iglesia diocesana. En la Misa de clausura del Jubileo, el pasado 11 de abril, dimos gracias a Dios por tantos dones recibidos de Dios a lo largo de su historia y del Año Jubilar, en el que hemos experimentado una vez más su misericordia, su amor, su cercanía, su perdón, su aliento y su presencia. El Jubileo ha sido realmente un tiempo de gracia para nuestra conversión y purificación, personal y comunitaria, para la renovación de nuestra vida cristiana y para la conversión pastoral y misionera de toda nuestra Iglesia. Ahora, en la audiencia privada prevista con el Santo Padre, queremos agradecerle personalmente que nos haya concedido el don de la indulgencia plenaria que hemos podido ganar durante el Jubileo. Además deseamos expresar al Papa Francisco nuestro sincero amor filial, nuestra adhesión a su persona y a su ministerio petrino y nuestra comunión efectiva con sus directrices pastorales. Rezaremos por el Papa, por su persona e intenciones, para que el Señor le conceda sabiduría y fortaleza y nos confirme en la fe en momentos de duda y desorientación.

Como tantas generaciones de peregrinos a lo largo de los siglos, vamos a Roma para venerar las tumbas de los santos Pedro y Pablo y de los primeros mártires de la fe y profundizar en la comunión con la única Iglesia de Cristo, fundada en los Apóstoles. Esto pide de todo peregrino actitud de fe, espíritu de penitencia y clima de oración. Vamos a las raíces apostólicas de nuestra fe cristiana para encontrarnos con el Señor Resucitado, con Cristo vivo, de quien ellos fueron sus testigos con su palabra, vida y martirio. Se trata de refrescar las raíces de nuestra fe, que en muchos de nosotros, por la intemperie del momento, han podido perder el humus y el amor primero.

Desde los primeros tiempos, la Iglesia se fue cimentando sobre la base de una estrecha comunión en la fe y en la misión con los Apóstoles reunidos en torno a Pedro, y con los sucesores de los Apóstoles -los Obispos- reunidos en torno al Sucesor de Pedro, el Romano Pontífice. No hay otro camino para transitar por las vías del Evangelio y del seguimiento de Cristo que el abierto por el testimonio apostólico.

Las Eucaristías en las cuatro Basílicas Mayores -San Pedro, San Pablo Extramuros, San Juan de Letrán y Santa María La Mayor- serán una ocasión privilegiada para acrecentar y consolidar nuestra comunión con el Señor, con el Papa, sucesor de Pedro, y con la Iglesia Universal. Así se hará visible y quedará sin duda fortalecida la unidad y la comunión que nos une a los Obispos, sucesores de los Apóstoles, con el Papa, sucesor de Pedro, y a nuestra Iglesia diocesana con la Iglesia Universal. En Santa María la Mayor pondremos a nuestra Iglesia diocesana bajo la protección y guía de la Santísima Virgen, Madre de la Iglesia y de los creyentes. Ella acogió la Palabra de Dios, la retuvo fielmente y junto a la cruz se mantuvo en pie. Que María nos enseñe a acoger a su Hijo para que los peregrinos regresemos con una fe más firme, una esperanza más alegre y un amor más ardiente por el Señor.

Venerar las tumbas de los santos Pedro y Pablo es recordar el destino universal del Evangelio y nos impulsará a la misión de anunciar a Cristo y su Evangelio a toda la creación como hicieron los Apóstoles. Que esta peregrinación nos lleve a todos a comprometernos con nuevo celo en la tarea de dar testimonio de Cristo en nuestro mundo.

Recemos para que estos días en Roma sean tiempo de oración, ocasión para revivir el testimonio de fe de los apóstoles y de los mártires, y de crecer en el amor y en la esperanza cristiana. Que nuestra peregrinación haga más profundo nuestro amor por la Iglesia Universal y nos una más íntimamente con el Sucesor de Pedro. Que nos ayude a crecer en comunión con Cristo y con los hermanos, con la Iglesia universal y la Iglesia diocesana, para salir con esperanza a la misión.

***Con mi afecto y bendición***

**Un rayo impacta en el campanario de la Ermita de los Desamparados del Desierto.** Tras evaluar los daños ocasionados, los hermanos Carmelitas, que gestionan el inmueble, decidieron derrumbarlo para evitar un derrumbe fortuito que pudiera causar más daños materiales o personales.

**Abierta la inscripción para la III Copa de la Liga Diocesana de fútbol.** Los equipos se podrán inscribir hasta el próximo 1 de octubre. Tendrán que ser de un mínimo de 7 jugadores con edades entre los 14-30 años. También se lanza la liga femenina. La cuota de participación será de 20€. **Información: 635 85 03 61.**

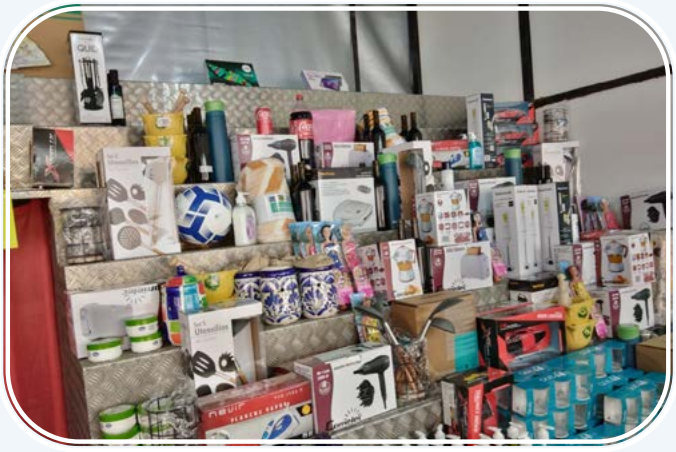

**Tómbola segorbina de la Caridad.** Organizada por la Cáritas Interparroquial de Segorbe durante las fiestas patronales. Todos los boletos se agotaron recaudando fondos necesarios para diferentes fines sociales y volviendo a ser el referente solidario e indispensable de las fiestas.

**Emaús San Jaime Apóstol, en Oropesa, empieza el nuevo curso.** El apostolado parroquial que fue bendecido por D. Casimiro en Julio, se reunirá todos los miércoles en la parroquia con el objetivo de "asumir la tarea evangelizadora y en comunión con nuestro Obispo", según afirman sus impulsoras.

**Fiesta de San Miguel Arcángel en La Serratella.** Con la asistencia de las autoridades locales, la Asociación de jubilados y un numeroso grupo de fieles, ha festejado al patrón y titular de la Parroquia con una solemne Eucaristía y después, por las calles del pueblo, se llevó la imagen del santo en una concurrida procesión.

**Montanejos venera a su Patrona, la Virgen del Rosario.** La participación en todas las celebraciones religiosas ha vuelto a definir estos días de fe y hermandad con una joven Comisión de Fiestas que este año y por primera vez ha procesionado a Santa Clara. También se ha rendido culto y devoción al Sagrado Corazón de Jesús y a la Virgen de los Desamparados.

## Jornadas de Formación para los profeseros de Religión de la Diócesis con el objetivo de implementar el Plan Pastoral Diocesano en las aulas y preparar el Congreso Nacional

Los profesores de religión de la Diócesis de Segorbe-Castellón participarán los próximos días 18 y 19 de septiembre (a partir de las 17.30 horas y hasta las 20.00 horas) en una jornadas de formación que tendrán lugar en el Seminario Mater Dei de Castellón y que han sido organizadas por la Delegación Diocesana para la Enseñanza. En las mismas se abordará la acogida del plan de pastoral diocesano en el ámbito de la enseñanza, con información sobre el Congreso Nacional "La Iglesia en la Educación. Presencia y Compromiso" organizado por la Comisión Episcopal para la Educación y la Cultura de la Conferencia Episcopal Española. Se celebrará el 24 de febrero en Madrid, fomentando la participación de nuestra Diócesis en el mismo, en la línea de trabajo de coordinación Parroquia-Familia-Escuela. El tema principal de estas jornadas destinadas a los profesores será el diseño de situaciones de aprendizaje, que impartirá D. Antonio Roura Javier, director de la Revista "Religión y escuela".

## La vocaciones nativas, objetivo del XXII Encuentro Interdiocesano de Misiones

Las diócesis de Valencia, Orihuela-Alicante, y Segorbe-Castellón se unirán, los próximos 23 y 24 de septiembre en el XXIII Encuentro Interdiocesano de Misiones que, este año se va a celebrar en Cullera organizado por la Diócesis de Orihuela-Alicante.

Bajo el lema Vocaciones nativas al servicio del Reino, este Encuentro va a suponer un lugar común para la reflexión misionera y supone un escenario idóneo para intercambiar experiencias entre las diferentes Iglesias Diocesanas de la Archidiócesis de Valencia. Están llamados a participar los sacerdotes y religiosas/os; misioneras/os, seminaristas, grupos misioneros, catequistas, agentes de pastoral y laicos que sientan "la urgencia de profundizar y animar la dimensión misionera de nuestra fe». Los interesados pueden solicitar su inscripción en las oficinas de la Delegación Diocesana para las Misiones de la Diócesis de Segorbe-Castellón, que tiene un coste de 70€ en pensión completa.

## D. Casimiro nos exhorta a la oración y la solidaridad con las víctimas de Marruecos

El Obispo de Segorbe-Castellón emitió un comunicado sumándose a la misma remitida por el presidente y el secretario de la CEE a Mons. Cristóbal López Romero, Arzobispo de Rabat, mostrando su consternación ante las terribles consecuencias del terremoto de Marrakech En este sentido, exhortó a la Iglesia de Segorbe-Castellón a sumarse en oración por las víctimas y a manifestar solidaridad con los afectados. La Iglesia en España, afirmaban en el escrito, «le hacemos llegar nuestra aflicción y dolor por el sufrimiento de todas aquellas personas que están padeciendo las terribles consecuencias de este desastre».

A la vez, se unieron a toda la Iglesia «para rezar por las personas afectadas, por los difuntos, por los heridos, por los desaparecidos y por todas aquellas que han perdido sus bienes y sobre todo a sus seres queridos, para que encuentren la protección divina, el consuelo y la fortaleza en estos momentos de sufrimiento».

## Los jóvenes de la Diócesis dan "gracias a Dios" por los frutos de la JMJ de Lisboa

Más de doscientas personas se sumaron a la celebración que tuvo lugar en la Iglesia del Seminario Diocesano Mater Dei y estuvo presidida por Mons. Casimiro López y concelebrada por una veintena de sacerdotes. Tal fue la afluencia que hubo que habilitar sillas en el exterior del templo. En la homilía, el Obispo dio gracias a Dios por la experiencia vivida y compartida en Lisboa en la que se vio "la gran universalidad de la Iglesia con tantos jóvenes venidos de tantos países del mundo, unidos por una misma fe en Cristo Jesús". "Damos gracias a Dios porque algunos han descubierto a Cristo Jesús, otros se han reencontrado con Él, y algunos de vosotros también han descubierto el camino por el que el Señor les llama a vivir su condición de cristianos: en el matrimonio, en la vida consagrada o en el sacerdocio", continuó D. Casimiro. El Obispo centró su intervención en el encuentro con Cristo, para que Él sea el centro de nuestra vidas porque es "el que crea movimiento, el que crea comunidad, el que crea Iglesia". También se refirió a "la corrección fraterna, desde el amor". Antes de concluir la Eucaristía, los presentes pudieron escuchar el testimonio de tres de los peregrinos que participaron en la JMJ: uno de la Casa de la Misericordia ("esta Iglesia merece la pena vivirla"), otro de los Mercedarios ("De la mano de la Virgen se puede"), y otra del Camino Neocatecumenal ("Dios quiere hacerme feliz, no sé cómo lo hará, pero sé que lo hará"). También se agradeció la labor de D. José Miguel Sala que ha sido el Delegado Diocesano para la Juventud en los últimos 10 años, dando gracias a Dios por su dedicación y su labor en beneficio de los jóvenes.

## La Diócesis celebra a la Virgen de la Cueva Santa con una Solemne Eucaristía en su Santuario



El Santuario de la Virgen de la Cueva Santa, en Altura, acogió el pasado 11 de septiembre, la Solemne Eucaristía en honor a la Patrona de la Diócesis. Sacerdotes, seminaristas y fieles devotos de la Virgen, acompañaron a nuestro Obispo en la celebración.

El Santuario se convirtió en el centro neurálgico para venerar y honrar a la Virgen, cuya advocación de la Cueva Santa, dijo D. Casimiro, es "lo que nos une como Iglesia diocesana, y sentirla como nuestra es sentir a la Iglesia a la que pertenecemos como nuestra". El obispo invitó a los fieles a dejar ante la Virgen "las inquietudes, anhelos y necesidades que llevamos en nuestro corazón, pues ella está pendiente de nosotros y nos lleva al encuentro con su Hijo". D. Casimiro puso a los pies de la Patrona el nuevo Curso Pastoral en el que iniciamos una nueva etapa como Iglesia diocesana para que, "unidos en Cristo acojamos la misión evangelizadora".

En este sentido, se refirió a María como primera discípula de su Hijo quien, en referencia al Evangelio de la Visitación que se proclamó, acudió presta a servir a su prima llevando en su vientre al Hijo de Dios. Como Ella, exhortó el Obispo a los presentes, en este momento de nuestra Iglesia, a "levantarnos, salir de nuestra comodidad y ser testimonio de Jesucristo, vivo y resucitado, ante tantos".

Abogó por la fraternidad y la comunión para ser auténtica Iglesia misionera que, en este curso pastoral tiene como objetivo el Primer Anuncio para promover el encuentro personal con Cristo.

A la Virgen de la Cueva Santa elevó petición "para acoger a Cristo en nuestra vida, y dejarnos transformar por Él y llevarlo a otros a la misión.

100 ANYS CORONACIÓ

Colabora en la CELEBRACIÓN

DONATIVOS: ES14 0081 0165 56 0003843092

Podrás beneficiarte de la desgravación fiscal. Más info: www.cofradiadellledo.es

*Esta cuenta estará activa durante la duración del Año Jubilar con motivo de la celebración del Centenario de la Coronación de Nuestra Patrona. A su conclusión, el saldo restante se destinará a Obra Social: actualización del mobiliario y recursos del Albergue de Transeúntes Verge del Lledó, de propiedad municipal, y gestionado por Cáritas Diocesana.*

*D. Manuel Díaz, Delegado Diocesano para la Infancia y la Juventud*

# *"Los jóvenes necesitan que se les anuncie que Dios los ama tal como son, pero que los sueña santos"*

**El curso ha arrancado con una 1ª reunión del Consejo Diocesano de Jóvenes, ¿quienes integran el Consejo y cuál es su función?**

El Consejo pretende dar cabida a uno o dos representantes de cada grupo o movimiento juvenil que estén presentes en nuestra Diócesis.

Ahora mismo lo integran: casi una quincena de jóvenes que representan distintas realidades católicas de nuestra Diócesis, entre ellas, Hakuna Castellón, JECCxM (Jóvenes en el Corazón de Cristo por María), Asociación Casa de Misericordia, Éfeso, ENSJ (Equipos de Nuestra Señora Jóvenes), Juniors de la parroquia de Nuestra Señora del Carmen, MCM (Movimiento Consolación por el Mundo), y Effetá; a su vez están otros jóvenes que han asumido algún servicio dentro de la Delegación para la Infancia y Juventud y sus actividades propias. La función del Consejo es, fundamentalmente, ser un lugar de comunión en la diversidad. La Iglesia tiene una gran riqueza de carismas suscitados por el Espíritu Santo que están llamados al enriquecimiento y servicio recíprocos. En un sentido más pragmático, el Consejo pretende coordinar las actividades y eventos que se proponen para niños, adolescentes y jóvenes desde las diversas realidades católicas presentes en Segorbe-Castellón. Y por último, ofrecer "lugares" en los que puedan crecer en su relación personal con Cristo, así como con la Iglesia.

**¿Cuál es el papel de los jóvenes en la Iglesia de Segorbe-Castellón?.**

Los jóvenes son los primeros evangelizadores de otros jóvenes. Los sacerdotes, catequistas y distintos agentes de pastoral no podemos pretender llegar al corazón del joven alejado, desesperanzado, agnóstico, indiferente… con la pretensión de saberlo todo, y sin contar con los mismos jóvenes católicos, con los que comparten el pupitre en un aula, van al gimnasio juntos, o forman parte del mismo grupo de amigos.

**¿Cuáles van a ser las prioridades de la Delegación para la Infancia y la Juventud?.**

A través del Consejo Diocesano de Jóvenes, la Delegación va a tener como prioridad caminar con los jóvenes de nuestra Diócesis, con una actitud de escucha tanto al Espíritu Santo como a las inquietudes del mismo joven. A partir de ahí, potenciar todo aquello que ayude a la maduración integral del joven, en la espiritualidad (grupos de oración, Adoración al Santísimo), interioridad (formación humana, teología del cuerpo), comunión (compartir la vida y la fe) y solidaridad (voluntariados, servicios, misiones).

**¿Qué herramientas se va a ofrecer a los jóvenes para implicarse en la misión evangelizadora del Primer Anuncio como objetivo específico de este curso pastoral? .**

Más que ofrecer, pretendemos potenciar lo que el Espíritu Santo está suscitando en esa dirección. Comenzamos el curso con la gran noticia del lanzamiento por parte de algunos jóvenes del I Retiro de Effetá en Castellón, que es sin lugar a dudas, un retiro de Primer Anuncio. También, aunque no está programado, durante el curso se promoverán vigilias tipo Nigthfever o Una luz en la noche, donde los jóvenes protagonizarán ese anuncio de la salvación en las calles de Castellón o Benicàssim. Las mismas Vigilias Diocesanas y el Encuentro Diocesano de Jóvenes, serán lugares donde se realizará el mismo anuncio del Kerygma a través de testimonios y charlas. Por último, la promoción del voluntariado en Etiopía, pretende ser una ocasión para acercar a Cristo a jóvenes alejados que se apunten movidos por una inquietud social o altruista.

**¿Qué necesitan los jóvenes de la Iglesia de Segorbe-Castellón y qué necesita la Iglesia de ellos?.**

Los jóvenes necesitan que les escuchemos y que les acompañemos. Todo ello es posible si se crean "hogares", lugares, también físicos, donde los jóvenes puedan ser acogidos, y experimenten en esa acogida, la misericordia de Dios que no sólo les ama como son, sino que también les sueña santos. El joven necesita que se le muestre la grandeza de la vocación a la que está llamado.



## AGENDA del 25/09 al 1 OCTUBRE

**MARTES 26**

- **12.00h:** Permanente del Consejo Presbiteral.
- **19.00h:** Permanente del Consejo de Pastoral.

**JUEVES 28**

- **12.00h:** Reunión de Delegados Diocesanos en el Palacio Episcopal.

**SÁBADO 30**

- Vigilia de Santa Teresita en la Parroquia de san Cristóbal.

**DOMINGO 1**

- **11.00h:** Misa en la Basílica del Lledó con las Asociaciones culturales latinas.

LA HOJA
DE SEGORBE·CASTELLÓN
Edita: Obispado de Segorbe-Castellón Delegado: Héctor Gozalbo Redacción: Paz Ferrin (610 493 950) · Juan Gozalbo (682 27 91 23)
medios@obsegorbecastellon.org / www.obsegorbecastellon.es C/Gobernador Bermúdez de Castro, 8. 12003. Castellón de la Plana
Impresión y reparto: Grupo Zona · Pol. Ind. Ronda Sur, C/ Sierra de Irta · Castellón / Teléfono 964 210 339 · www.grupozona.es
Suplemento del B.O. del Obispado
Dep. Legal: CS 971960
Nº 3194

# «Si mi hermano me ofende, ¿cuántas veces tengo que perdonarlo?»

## XXIV Domingo del Tiempo Ordinario (4ª Semana del Salterio)

### PRIMERA LECTURA
**Eclo 27, 30-28, 9**

Rencor e ira también son detestables, el pecador los posee. El vengativo sufrirá la venganza del Señor, que llevará cuenta exacta de sus pecados. Perdona la ofensa a tu prójimo y, cuando reces, tus pecados te serán perdonados. Si un ser humano alimenta la ira contra otro, ¿cómo puede esperar la curación del Señor?. Si no se compadece de su semejante, ¿cómo pide perdón por sus propios pecados?. Si él, simple mortal, guarda rencor, ¿quién perdonará sus pecados?. Piensa en tu final y deja de odiar, acuérdate de la corrupción y de la muerte y sé fiel a los mandamientos. Acuérdate de los mandamientos y no guardes rencor a tu prójimo; acuérdate de la alianza del Altísimo y pasa por alto la ofensa.

### SALMO RESPONSORIAL
**Sal. 102**

**R/. El Señor es compasivo y misericordioso, lento a la ira y rico en clemencia»**

Bendice, alma mía, al Señor, y todo mi ser a su santo nombre. Bendice, alma mía, al Señor, y no olvides sus beneficios. **R**

Él perdona todas tus culpas y cura todas tus enfermedades; Él rescata tu vida de la fosa, y te colma de gracia y de ternura. **R**

No está siempre acusando ni guarda rencor perpetuo; no nos trata como merecen nuestros pecados ni nos paga según nuestras culpas. **R**

Como se levanta el cielo sobre la tierra, se levanta su bondad sobre los que lo temen; como dista el oriente del ocaso, así aleja de nosotros nuestros delitos. **R**

### SEGUNDA LECTURA
**Rom. 14, 7-9**

Hermanos: Ninguno de nosotros vive para sí mismo y ninguno muere para sí mismo. Si vivimos, vivimos para el Señor; si morimos, morimos para el Señor; así que, ya vivamos ya muramos, somos del Señor. Pues para esto murió y resucitó Cristo: para ser Señor de muertos y vivos.

### EVANGELIO
**Mt. 18, 21-35**

En aquel tiempo, acercándose Pedro a Jesús le preguntó: «Señor, si mi hermano me ofende, ¿cuántas veces tengo que perdonarlo? ¿Hasta siete veces?».
Jesús le contesta: «No te digo hasta siete veces, sino hasta setenta veces siete. Por esto, se parece el reino de los cielos a un rey que quiso ajustar las cuentas con sus criados. Al empezar a ajustarlas, le presentaron uno que debía diez mil talentos.
Como no tenía con qué pagar, el señor mandó que lo vendieran a él con su mujer y sus hijos y todas sus posesiones, y que pagara así.
El criado, arrojándose a sus pies, le suplicaba diciendo: "Ten paciencia conmigo y te lo pagaré todo". Se compadeció el señor de aquel criado y lo dejó marchar, perdonándole la deuda.
Pero al salir, el criado aquel encontró a uno de sus compañeros que le debía cien denarios y, agarrándolo, lo estrangulaba diciendo: "Págame lo que me debes".
El compañero, arrojándose a sus pies, le rogaba diciendo: "Ten paciencia conmigo y te lo pagaré". Pero él se negó y fue y lo metió en la cárcel hasta que pagara lo que debía. Sus compañeros, al ver lo ocurrido, quedaron consternados y fueron a contarle a su señor todo lo sucedido.
Entonces el señor lo llamó y le dijo: "¡Siervo malvado! Toda aquella deuda te la perdoné porque me lo rogaste ¿no debías tener tú también compasión de tu compañero, como yo tuve compasión de ti?".
Y el señor, indignado, lo entregó a los verdugos hasta que pagara toda la deuda. Lo mismo hará con vosotros mi Padre celestial, si cada cual no perdona de corazón a su hermano».

## El Papa de cerca

Papa Francisco

### *Pedir perdón*

Perdonar no es fácil. Porque nuestro corazón egoísta siempre está apegado al odio, a las venganzas, a los rencores. Todos hemos visto familias destruidas por odios familiares que pasan de una generación a otra. Parece que es más fuerte aferrarse al odio que al amor y éste es precisamente —digámoslo así— el "tesoro" del diablo. Él se agazapa siempre entre nuestros rencores, entre nuestros odios y los hace crecer, los mantiene ahí para destruir. Destruir todo. Y muchas veces, por cosas pequeñas, destruye. Y también se destruye a este Dios que no vino a condenar, sino a perdonar. Este Dios que es capaz de hacer fiesta por un pecador que se acerca y olvida todo. Cuando Dios nos perdona, olvida todo el mal que hemos hecho. Alguien dijo: "Es la enfermedad de Dios". No tiene memoria, es capaz de perder la memoria en estos casos. Dios pierde la memoria de las historias malas de tantos pecadores, de nuestros pecados. Nos perdona y sigue adelante. Sólo nos pide: "Haz lo mismo: aprende a perdonar", no sigas con esta cruz infecunda del odio, del rencor, del "me la pagarás". Que el Señor nos ayude a comprender esto y a bajar la cabeza, a no ser soberbios, a ser magnánimos en el perdón.

***Homilía C. Santa Marta (17- 03-2020)***