La Hoja PARROQUIAL
SEGORBE·CASTELLÓN

7 de enero de 2024

Bautismo del Señor
Sacramentos de Iniciación: llamada a vivir la vocación cristiana

En el corazón mismo de la vida cristiana se encuentran los Sacramentos de la Iniciación: Bautismo, Eucaristía (Comunión) y Confirmación. Estos rituales sagrados son mucho más que una ceremonia y suponen un hondo significado en la vida de los creyentes porque son umbrales hacia una vida espiritual profunda y significativa.

Los Sacramentos de la Iniciación Cristiana son puertas abiertas a la gracia divina, marcando el inicio y el sustento de una vida cristiana auténtica. A través de estos rituales sagrados, los creyentes no solo celebran su unión con Cristo, sino que también reciben la fuerza y la guía necesarias para vivir como discípulos en el mundo. En la belleza de estos sacramentos, se encuentra la esencia misma de la vida cristiana: un continuo crecimiento en la gracia y la plenitud de la comunión con Dios.

(Continúa en la página 2)

El pulso de la Diócesis

Celebración por la Vida y oración por los "no nacidos" en el Día de los Santos Inocentes

Las noticias de la semana:

Aumenta el número de declaraciones a favor de la Iglesia en la Diócesis

El Consejo de Asuntos Económicos aprueba los presupuestos de 2024

(Viene de portada)

Nueva vida espiritual

El Bautismo, el primer sacramento de la iniciación, es un acto de renacimiento espiritual. A través del agua y del Espíritu Santo, el individuo es acogido en la familia de Dios. Este rito no solo simboliza la purificación del pecado, sino que también marca el comienzo de una vida centrada en Cristo. La importancia del Bautismo radica en su capacidad para establecer una conexión personal con la obra redentora de Jesucristo y para incorporar al creyente a la comunidad de los fieles.

Alimento para el camino

La Eucaristía, el sacramento central de la vida cristiana, es el alimento espiritual que nutre y fortalece continuamente a los creyentes. En la celebración de la Santa Misa, los fieles participan en el memorial del sacrificio de Cristo, recibiendo su Cuerpo y Sangre. La importancia de la Eucaristía radica en su capacidad para mantener viva la relación con Cristo, alimentando el alma y proporcionando gracia para el viaje diario.

Fortaleza para la fe

La Confirmación es el siguiente paso en el viaje de la iniciación. No es simplemente la culminación del Bautismo, sino una confirmación personal de la fe. A través de la unción con el Espíritu Santo, los confirmados reciben fortaleza y capacitación para testimoniar valientemente su fe en el mundo. Este sacramento es una afirmación de la madurez espiritual y una invitación a participar activamente en la misión de la Iglesia.

La iniciación cristiana, a través de estos sacramentos, no es solo un proceso de entrada a la fe, sino un viaje hacia la santidad. Los sacramentos de la iniciación cristiana no son eventos aislados; están interconectados, formando una red espiritual que sustenta la vida del creyente. A través de estos sacramentos, la comunidad cristiana experimenta una comunión más profunda con Dios y entre sí. Al ser marcados por el Bautismo, confirmados en su fe y nutridos por la Eucaristía, los cristianos encuentran la fuerza y la gracia necesarias para enfrentar los desafíos del mundo con esperanza y confianza. Estos sacramentos no solo son relevantes en la vida litúrgica de la Iglesia, sino que también impactan en la vida diaria de los creyentes.

El camino espiritual para desarrollar la vocación cristiana

Después de recibir los sacramentos de iniciación, nuestra vida cristiana debe experimentar un continuo crecimiento espiritual. Esto implica una mayor comprensión de la fe, una relación más profunda con Dios a través de la oración y la reflexión, y un desarrollo de la vida interior dirigida a vivir la vocación cristiana de forma auténtica. Nuestra vocación se manifiesta a través de la llamada que cada individuo recibe de Dios pero en su núcleo implica imitar a Jesucristo en su amor, compasión, humildad, servicio y obediencia al Padre. El crecimiento espiritual implica un compromiso con la oración, la lectura de la Escritura, la participación en los sacramentos y la práctica de la contemplación y contribuye al discernimiento de la vocación. Del mismo modo, participar activamente en la vida de la Iglesia es esencial para colaborar con sus dones y talentos para establecer relaciones con otros miembros de la comunidad de fe y ser testigos de Cristo a través de nuestras acciones, palabras y actitudes. Así compartimos nuestra fe mostrando cómo la relación con Jesucristo ha transformado nuestras vidas. La vocación cristiana supone una vida de entrega y servicio hacia los demás que se desarrolla participando plenamente en la misión evangelizadora bien sea a través del sacerdocio, la vida religiosa, el matrimonio o el servicio laical a la Iglesia.

Mons. Casimiro López Llorente

Obispo de Segorbe-Castellón

"El bautismo: el gran regalo del amor de Dios"

Queridos diocesanos:

Con la Fiesta del Bautismo de Jesús este Domingo concluye el tiempo de la Navidad. En este día recordamos el bautismo de Jesús a orillas del río Jordán de manos de Juan Bautista. Jesús, que no tenía pecado alguno, se hace solidario con los hombres y recibe como los demás el bautismo de penitencia de Juan, transformando este gesto en una solemne manifestación de su divinidad. "Apenas salió del agua, vio rasgarse los cielos y al Espíritu que bajaba hacia él como una paloma. Se oyó una voz desde los cielos: «Tú eres mi Hijo amado, en ti me complazco»" (Mc 1, 10-11). Son las palabras de Dios-Padre que muestra a Jesús como su Hijo amado. Jesús comienza así en público su misión salvadora, que concluirá con su muerte y resurrección. Él es el enviado por Dios para traernos su perdón, su vida, su amor y la verdadera libertad. Este hombre, aparentemente igual a los demás, es Dios mismo, que libera del pecado y da el poder de convertirse "en hijos de Dios, a los que creen en su nombre" (Jn 1, 12-13).

El bautismo de Jesús nos remite así a nuestro propio bautismo. Las últimas palabras del Señor en esta tierra a sus discípulos fueron: "Id, pues, y haced discípulos a todos los pueblos, bautizándolos en el nombre del Padre y del Hijo y del Espíritu Santo" (cfr. Mt 28, 19). Haced discípulos y bautizad. Para ser discípulo misionero de Jesús, para ser cristianos no es suficiente querer seguir a Jesús, conocer su doctrina o conocer los valores cristianos. Antes de nada es necesario recibir el bautismo, ser hijos de Dios, creyendo en su nombre. Esto es lo que ocurre en el bautismo. Quien con fe en Dios vivo, Uno y Trino, recibe el bautismo, renace a la vida misma de Dios, queda inmerso en el ser y en la vida de Dios Trinidad, Padre, Hijo y Espíritu Santo. En el bautismo, Dios nos convierte para siempre en hijos suyos en su Hijo, Jesús. En el bautismo, Dios-Padre repite las palabras del Jordán sobre cada uno: "Este es mi hijo amado". Dios nos incorpora a su misma familia, en la comunión con el Padre, el Hijo y el Espíritu Santo. Sólo así nosotros podremos, con nuestro testimonio, ser testigos del Dios vivo. Por lo tanto estar bautizados quiere decir estar y vivir unidos a Dios. En una única y nueva existencia pertenecemos a Dios, estamos inmersos en Dios mismo.

Como enseñó el papa Benedicto XVI, lo dicho tiene varias consecuencias. Gracias al bautismo podemos decir que Dios no está lejos de nosotros, sino que nosotros estamos en Dios y Dios está en nosotros. ¡Vivamos realmente en su presencia y en su gracia! De otra parte, si todos los bautizados estamos inmersos en Dios, todos estamos unidos a los hermanos y hermanas bautizados, inmersos en la comunión con los otros, en la comunidad de los bautizados, en la Iglesia. El bautismo nos introduce en la comunidad eclesial y rompe el aislamiento; un cristiano aislado, no es un cristiano. Tenemos que tenerlo presente en nuestro ser cristianos y en nuestro vivir como cristianos. El bautismo afecta a la comunidad eclesial, a cada comunidad parroquial. Y, por último, con la inmersión en el la vida de Dios por el bautismo, también estamos nosotros ya inmersos en su vida inmortal, estamos vivos para siempre. El bautismo es una primera etapa de la resurrección: inmersos en Dios, estamos ya inmersos en la vida indestructible, empieza la resurrección. El bautismo es el primer paso de la resurrección, es entrar en la vida indestructible de Dios.

Nosotros, pues, no nos hacemos cristianos; somos hechos cristianos. Ser cristianos es un regalo de Dios, no es consecuencia de una decisión humana. Es verdad que la decisión y petición humana también son necesarias pero, sobre todo, es una acción amorosa de Dios con cada bautizado: yo soy amado por Dios, soy tomado de la mano por Dios y así, diciendo 'sí' a esta acción de Dios, me convierto en cristiano.

Pero ser cristiano, que es un don, se convierte en tarea de cada bautizado para toda su vida, para que el germen de la nueva vida implantada en el bautismo dé frutos de santidad y de vida eterna. Porque Dios actúa sólo contando con nuestra libertad. Dios interpela a nuestra libertad, nos invita a cooperar con su don gratuito. El bautismo seguirá siendo durante toda la vida un regalo de Dios. Pero este don de Dios requiere la cooperación de nuestra libertad para decir el "sí" a Dios que confiere eficacia a la acción divina. Nuestro primer paso es la fe, con la que confiamos en Él, nos adherimos a Él y su Palabra, y nos abandonamos libremente en sus manos. Todo bautizado debe recorrer personalmente un camino espiritual que le lleve a acoger con fe y vivir con fidelidad y alegría el don recibido en el bautismo. En la raíz de todo debe estar siempre el Primer Anuncio: Dios te ama.

También los niños bautizados en la infancia deben hacer este camino espiritual. No podrán abrir su corazón a la fe y al don recibido si los adultos no les hacemos el Primer Anuncio, al principio y a lo largo, en todo del proceso de la catequesis de iniciación cristiana. Necesitan que padres y padrinos, y toda la comunidad cristiana les ayudemos a conocer a Jesús, que les ama para encontrarse personalmente con Jesús para entablar una verdadera amistad con Él, y así seguirle insertos en la comunidad de los creyentes para ser misioneros del Señor. A padres y padrinos corresponde introducirles en este conocimiento y amistad a través del testimonio de su vida cristiana en el día a día. Y toda comunidad parroquial está llamada a acompañarles en todo el proceso de la iniciación cristiana para que crezcan en la fe y vida cristiana.

Con mi afecto y bendición

Campaña INFANCIA MISIONERA 2023

LOCALIDAD	PARROQUIA/IGLESIA	IMPORTE 2021
ARCIPRESTAZGO 1: La Asunción de Ntra. Sra. (Segorbe)		
POBLACIÓN	**PARROQUIA**	**IMPORTE**
Algimia de Almonacid	San Juan Bautista	95,00 €
Azuebar	San Mateo	22,62 €
Chovar	Santa Ana	150,00 €
Gaibiel	San Pedro Apóstol	10,00 €
Matet	San Pedro Apóstol	20,00 €
Navajas	Inmaculada Concepción	60,00 €
Peñalba	Ntra. Sra. De la Cueva Santa	38,00 €
Segorbe	San Pedro Apóstol	147,00 €
Segorbe	Santa María	300,00 €
Segorbe	Colegio "La Milagrosa"	230,00 €
Soneja	San Miguel Arcángel	170,60 €
Sot de Ferrer	La Inmaculada Concepción	107,00 €
Vall de Almonacid	La Purísima Concepción	65,00 €
TOTAL ARCIPRESTAZGO		**1.415,22 €**
ARCIPRESTAZGO 2: San Antonio Abad (Jérica)		
Barracas	San Pedro	25,00 €
Bejís	Ntra. Sra. De los Angeles	80,00 €
Benafer	Transfiguración del Señor	1,90 €
Caudiel	San Juan Bautista	6,80 €
El Toro	Ntra. Sra. De los Angeles	30,00 €
Jérica	Santa Águeda	210,00 €
Pina de Montalgrao	El Salvador	50,00 €
Teresa	Ntra. Sra. De la Esperanza	50,00 €
Torás	Santa Quiteria	100,00 €
Viver	Ntra. Sra. De Gracia	260,00 €
TOTAL ARCIPRESTAZGO		**813,70 €**
ARCIPRESTAZGO 3: Santa María de Lledó (Castellón de la Plana)		
Castellón	Basilica de Lledó	147,00 €
Castellón	Capilla de la Purísima Sangre	325,94 €
Castellón	Capilla El Roser	35,00 €
Castellón	Capilla Hospital La Magdalena	100,00 €
Castellón	Colegio Consolación	509,65 €
Castellón	El Salvador	200,00 €
Castellón	Iglesia de San Agustín	1.470,00 €
Castellón	Ntra. Sra. Del Carmen	987,22 €
Castellón	Sagrada Familia	778,00 €
Castellón	San Cristóbal	1.009,00 €
Castellón	San Juan Bautista de Pueblo Seco	150,00 €
Castellón	Santa María	441,25 €
Castellón	Santo Tomás de Villanueva	65,00 €
TOTAL ARCIPRESTAZGO		**6.218,06 €**
ARCIPRESTAZGO 4: Santísima Trinidad (Castellón de la Plana)		
Castellón	Capilla Hospital Provincial	15,00 €
Castellón	Capilla del Pilar (Benadresa)	64,80 €
Castellón	La Esperanza	289,30 €
Castellón	San Francisco	559,00 €
Castellón	San Lorenzo	5,00 €
Castellón	San José Obrero	300,00 €
Castellón	San Miguel Arcángel	203,00 €
Castellón	San Vicente Ferrer	824,00 €
Castellón	Santa Joaquina de Vedruna	515,00 €
Castellón	Santísima Trinidad	641,75 €
TOTAL ARCIPRESTAZGO		**3.416,85 €**
ARCIPRESTAZGO 5: Santa Quiteria (Almazora)		
Almazora	Natividad de Ntra. Sra.	639,21 €
Castellón	Ntra. Sra. De los Ángeles	55,00 €
Almazora	San José	417,85 €
Almazora	San Vicente Ferrer	270,00 €
TOTAL ARCIPRESTAZGO		**1.382,06 €**
ARCIPRESTAZGO 6: Ntra. Sra. del Carmen (Costa)		
Benicasim	Mon. Ntra. Sra. De Mirambel	300,00 €
Benicasim	Santo Tomás de Villanueva	280,00 €
Grao de Castellon	San Pedro Apostol	600,54 €
Oropesa	Huchas Misioneras niños comunion	92,93 €
Oropesa	San Jaime	1.020,00 €
Ribera de Cabanes	Capilla Ntra. Sra. De la Asuncion	30,00 €
Torreblanca	San Bartolomé	350,00 €
TOTAL ARCIPRESTAZGO		**2.673,47 €**
ARCIPRESTAZGO 7: Ntra. Sra. de la Misericordia (Burriana)		
Alquerías del Niño Perdido	Carmelitas Descalzas	100,00
Alquerías del Niño Perdido	Ntra. Sra. Del Niño Perdido	233,00 €
Burriana	El Salvador	270,00 €
Burriana	María Auxiliadora	197,57 €
Burriana	Ntra. Sra. De los Desamparados	115,00 €
Burriana	Padres Carmelitas	60,00 €
Burriana	Ntra. Sra. De la Merced	300,00 €
Grao de Burriana	Ntra. Sra. Del Carmen	220,00 €
TOTAL ARCIPRESTAZGO		**1.495,57 €**
ARCIPRESTAZGO 8: La Sagrada Familia (Nules)		
Artana	San Juan Bautista	1.080,30 €
Eslida	El Salvador	125,00 €
Nules	Colegio Consolación	147,01 €
Villavieja	Sagrada Familia	605,00 €
TOTAL ARCIPRESTAZGO		**1.957,31 €**
ARCIPRESTAZGO 9: Ntra. Sra. de la Esperanza (Onda)		
POBLACIÓN	**PARROQUIA**	**IMPORTE**
Alcudia de Veo	San Miguel Arcángel	25,00 €
Arañuel	San Miguel Arcángel	17,00 €
Argelita	San Joaquín y Santa Ana	10,60 €
Artesa	I. de Santa Ana	25,00 €
Ayodar	San Vicente Ferrer	107,00 €
Betxí	Ntra. Sra. De los Angeles	715,00 €
Cirat	San Bernardo Abad	19,00 €
Fanzara	La Asunción de Ntra. Sra.	52,00 €
Fuentes de Ayodar	San Roque	15,00 €
Montan	San Bernardo Abad	30,00 €
Montanejos	Santiago Apóstol	25,00 €
Onda	Asunción de Ntra. Sra.	1.019,72 €
Onda	Virgen del Carmen	550,00 €
Ribesalbes	San Cristobal	70,00 €
Sueras	Asunción de Ntra. Sra.	100,00 €
Tales	San Juan Bautista	101,00 €
Tormo de Cirat	Ntra. Sra. De los Desamparados	11,00 €
Villamalur	Santo Domingo de Guzmán	50,00 €
TOTAL ARCIPRESTAZGO		**2.942,32 €**
ARCIPRESTAZGO 10: Santísimo Cristo (Vall de Uxó)		
Alfondeguilla	San Bartolomé	314,67 €
Almenara	Santos Juanes	510,00 €
Chilches	Ntra. Sra. De la Asunción	310,50 €
La Llosa	El Salvador	153,65 €
Moncofar	Santa María Magdalena	265,00 €
Vall D'Uxó	Jesús Obrero	262,00 €
Vall D'Uxó	Santisimo Cristo del Carbonaire	88,00 €
Vall D'Uxó	Santo Ángel	640,00 €
Vall D'Uxó	Asunción de Ntra. Sra.	1.337,12 €
Vall D'Uxó	Nuestra Señora de Lourdes	265,00 €
TOTAL ARCIPRESTAZGO		**4,145,94 €**
ARCIPRESTAZGO 11: Ntra. Sra. de Gracia (Vila-real)		
Vila-real	Basilica Monasterio San Pascual	250,00
Vila-real	Iglesia Cristo del Hospital	135,00 €
Vila-real	San Francisco	675,00 €
Vila-real	San Jaime	2.215,31 €
Vila-real	Santos Evangelistas	153,84 €
Vila-real	Santa Isabel	313,45 €
Vila-real	Santa Sofía	175,00 €
TOTAL ARCIPRESTAZGO		**3.917,60 €**
ARCIPRESTAZGO 12: San Juan Bautista (Albocácer)		
Adzaneta	San Bartolomé	250,00 €
Albocacer	Ntra. Sra. De la Asunción	35,48 €
Benasal	Ntra. Sra. De la Asunción	517,38 €
Vilafranca	Santa María Magdalena	191,50 €
TOTAL ARCIPRESTAZGO		**994,36 €**
ARCIPRESTAZGO 13: San Miguel Arcángel (Pla de l'Arc)		
Barona, La	Ntra. Sra. De los Ángeles	20,00 €
Benlloch	Ntra. Sra. De la Asunción	110,00 €
Borriol	San Bartolomé	341,78 €
Cabanes	San Juan Bautista	320,00 €
Els Ibarsos	Ntra. Sra. De los Desamparados	35,00 €
La Pelejana	Asunción de Ntra. Sra.	25,00 €
La Pobla Tornesa	San Miguel Arcángel	50,00 €
Sierra Engarcerán	San Bartolomé	55,00 €
Torre Endomenech	Santa Quiteria	15,00 €
Vall D'Alba	San Juan Bautista	90,00 €
Vilafames	La Asunción de Ntra. Sra.	105,00 €
Villanueva de Alcolea	San Bartolomé	120,00 €
TOTAL ARCIPRESTAZGO		**1.286,78 €**
ARCIPRESTAZGO 14: San Vicente Ferrer (Lucena del Cid)		
Alcora	Ntra. Sra. De la Asunción	999,82 €
Castillo de Villamalefa	San Pedro	40,00 €
Cortes de Arenoso	Ntra. Sra. De los Ángeles	14,00 €
Costur	San Pedro Martir de Verona	100,00 €
Figueroles	San Mateo	130,00 €
La Foya	San Miguel	60,00 €
Lucena	Ntra. Sra. De la Asunción	90,00 €
San Juan de Moró	San Juan Bautista	50,00 €
San Vicente de Piedrahita	San Vicente Ferrer	6,02 €
Useras	La Transfiguración del Señor	260,00 €
Villahermosa del Rio	Natividad de Ntra. Sra.	102,00 €
Zucaina	La Transfiguración del Señor	17,40 €
TOTAL ARCIPRESTAZGO		**1.869,24 €**
RECIBIDO EN LA DELEGACIÓN DE MISIONES		
	TOTAL ARCIPRESTAZGOS	**34.528,48 €**
	VARIOS DONATIVOS RECIBIDOS EN LA DELEGACIÓN	**450,00 €**
	CUOTAS REVISTA "GESTO"	**120,00 €**
	RECIBIDO EN LA DIRECCIÓN NACIONAL	**3.833,19 €**
	TOTAL DIÓCESIS	**38.931,67 €**

Concierto de Navidad en la Parroquia de La Trinidad. El Coro Emunah, integrado por 50 jóvenes de entre 11 y 25 años, ofreció un variado repertorio basado en varios pasajes bíblicos. Este apostolado parroquial nació hace dos años de la mano de Natán Barahona y Sara Buendía.

Institución del acolitado a los futuros diáconos. La celebración estuvo presidida por D. Casimiro y tuvo lugar en el seminario Redemptoris Mater como paso previo a la ordenación diaconal. En el mismo acto los candidatos realizaron la profesión de fe y la promesa del celibato.

Tarjeta ganadora del concurso de la Delegación de Misiones. Organizado en el marco de la Jornada de la Infancia Misionera (14 de enero de 2024), la tarjeta ganadora es obra de Sara Torres Simón (11 años), del Colegio Seminario de la Santísima Trinidad y San Pedro de Segorbe.

La Diócesis recuerda a Santa Genoveva Torres. D. Casimiro presidió el pasado 4 de enero, la Solemne Misa en honor de la única santa de Segorbe-Castellón reconocida por la Iglesia. Una celebración en la que participaron las religiosas Angélicas y la comunidad parroquial de Los Santos Juanes de Almenara.

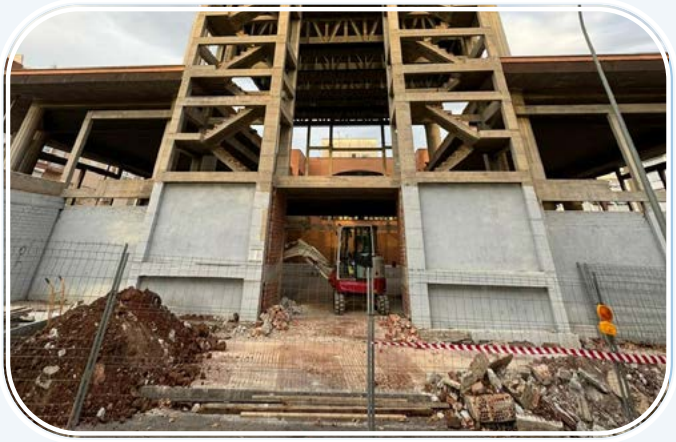

Inicio de las obras del templo San Juan Pablo II en Benicàssim. Tras la campaña de recaudación de fondos impulsada por la parroquia, se retoma la finalización de las obras en una primera fase que prevé el saneado y preparación de la estructura existente, la ejecución del cerramiento, y la instalación de la carpintería exterior.

DONATIVOS POR TRANSFERENCIA BANCARIA

SABADELL ES46 0081 4325 0800 0135 1936

CAIXABANK ES77 2100 2827 5302 0007 9928

SANTANDER ES81 0049 2852 9627 1400 0759

La Diócesis celebra la Vida y ora por los "no nacidos" en el día de los Santos Inocentes

Fue una celebración cristiana recordando el sacrificio infantil en la historia de nuestra fe, en un día que rinde homenaje a los niños inocentes que, según la tradición cristiana, fueron sacrificados en Belén por el rey Herodes en su intento de eliminar al recién nacido Rey de los Judíos.

La celebración principal tuvo lugar en la parroquia El Salvador, en Castellón, donde se celebró una Misa por la Vida, presidida por D. Samuel Torrijo. Al finalizar una madre de Proyecto Nazareth ofreció su testimonio provida. Fue una ocasión única en que los fieles, unidos en la fe, rezaron por la protección de los niños, haciendo hincapié en la importancia de defender la vida y la dignidad de los más vulnerables en la sociedad.

En esta festividad, la celebración cristiana encuentra significado en recordar y orar por aquellos que han sufrido injustamente, especialmente los niños, y en el contexto actual, los niños abortados. También en nuestra Diócesis, Provida-Castellón, que organizó una Vigilia de Oración que tuvo lugar en la parroquia de San Vicente Ferrer. Del mismo modo, animaron a la donación de todo aquello que pueda contribuir a cubrir las necesidades de algunas familias, haciéndolo llegar al Centro de donaciones sito en Ronda Mijares 112 de lunes a viernes , de 9.30 a 13.00 h ,y de 17.00 a 20.00 h por las tardes.

Campaña de Reyes de la parroquia Santos Evangelistas junto a Cáritas parroquial

En esta iniciativa, los niños de las familias que son acompañadas por Cáritas han escrito cartas a los Reyes Magos, las cuales son entregadas por personas solidarias que asumen el papel de pajes Reales. Además, se han preparado pequeñas cestas repletas de dulces navideños, recogidas en la catequesis, para ser repartidas entre aquellos que celebran la Navidad.

Estas cestas no solo llevan delicias para el paladar, sino también un mensaje cálido y lleno de esperanza: incluyen la felicitación navideña de la parroquia y una tarjeta navideña especial, creada por los niños y niñas, de cuarto de primaria, del colegio La Consolación de Vila-real. Este gesto simboliza la unión y la alegría de la comunidad durante estas fechas tan señaladas. La campaña ha sido posible gracias al esfuerzo y la generosidad de todos los involucrados, quienes han aportado su tiempo, recursos y cariño para hacer realidad este acto de amor y solidaridad.

La Diócesis presente en la exposición nacional por la presidencia española de la UE

Con motivo de la presidencia española del Consejo de la Unión Europea, el Museo Nacional de Escultura de Valladolid ha inaugurado la exposición temporal 'Tiempos Modernos', una muestra que reúne a los grandes artistas de finales del siglo XV y principios del siglo XVI compuesta por 79 esculturas. Entre ellas, una de las piezas clave de la exposición, pertenece al patrimonio religioso de la Diócesis de Segorbe-Castellón. Se trata de «La Virgen con el Niño y ángeles» (ca. 1460), creada por Donatello en mármol de Carrara, y expuesto en el Museo Catedralicio de Segorbe. La exposición podrá visitarse en el Palacio de Villena hasta el 17 de marzo de 2024, y una buena parte de las obras que contiene procede de instituciones religiosas. El objetivo de la exposición es, entre otros, "evidenciar como, a pesar de las disputas o conflictos entre los diferentes Estados europeos, el arte y el conocimiento no entienden ni de fronteras ni de rivalidades".

El número total de declaraciones a favor de la Iglesia aumenta en Segorbe-Castellón

Casi 100.000 castellonenses marcaron la "X" a favor de la Iglesia en la declaración de 2023. En total la Diócesis de Segorbe-Castellón ha recaudado 4.037.266€.

Los datos de la campaña de la renta, que corresponde al ejercicicio de 2022, fueron presentados por la Conferencia Episcopal Española. En total, más de ocho millones de españoles marcaron la "X" de la Iglesia, lo que implica un aumento de 209.218 con respecto a la Renta de 2022. Este dato confirma que el número de declaraciones no solo se ha mantenido, sino que se han obtenido asignaciones procedentes de nuevos declarantes.

Gracias a estos declarantes, el importe total asignado a favor de la Iglesia Católica supera los 358 millones de euros. En relación al porcentaje de personas que marcan la casilla de la X, según los datos facilitados por la Secretaría de Estado de Hacienda, el porcentaje total de personas que no marcan ninguna de las X de Fines Sociales o de la Iglesia católica ha subido en 6 décimas con relación al año anterior (del 36,28% al 36,92%), lo que ha supuesto que el porcentaje de asignantes de la X de la Iglesia con relación al total de declarantes haya descendido en tres décimas.

La Conferencia Episcopal Española también ha hecho públicos los datos del Fondo Común Interdiocesano, que es el instrumento que canaliza la distribución de la asignación tributaria a las diócesis españolas y otras realidades eclesiales. La asignación tributaria supone, como media, el 22% de la financiación de las diócesis. Eso significa una progresiva mejora de su capacidad de financiación propia por otras vías al margen de la declaración de la renta (aumento de las colectas propias, trabajo de las oficinas de sostenimiento en las diócesis, etc.). Una financiación que ha hecho posible que este año las diócesis españolas hayan aumentado en un 17% el dinero destinado a la labor pastoral y asistencial de la Iglesia.

El Consejo Diocesano de Asuntos Económicos aprueba los nuevos presupuestos para el 2024

La reunión se celebró bajo la presidencia del Obispo de la Diócesis, para hacer balance económico de las actuaciones y proyectos de este año 2023 que ahora finaliza. El Consejo abordó, entre otras cuestiones, la presentación y grado de cumplimiento de los presupuestos del ejercicio 2023; así como la aprobación de los nuevos presupuestos para el próximo año 2024.

La reunión sirvió también para informar sobre el estado de los diferentes proyectos que están en marcha, como es el caso de las obras de restauración y rehabilitación del santuario de Sant Joan de Penyagolosa, en Vistabella; el inicio de obras en la parroquia de San Francisco de Castellón y en el templo dedicado a San Juan Pablo II en Benicàssim; así como la finalización del complejo parroquial Santos Evangelistas de Vila-real que se inauguró el pasado mes de abril. También se revisaron otras obras de rehabilitación y conservación realizadas durante el ejercicio 2023.

100 ANYS CORONACIÓ

Colabora en la CELEBRACIÓN

DONATIVOS: ES14 0081 0165 56 0003843092

Podrás beneficiarte de la desgravación fiscal. Más info: **www.cofradiadellledo.es**

Esta cuenta estará activa durante la duración del Año Jubilar con motivo de la celebración del Centenario de la Coronación de Nuestra Patrona. A su conclusión, el saldo restante se destinará a Obra Social: actualización del mobiliario y recursos del Albergue de Transeúntes Verge del Lledó, de propiedad municipal, y gestionado por Cáritas Diocesana.

LA HOJA
DE SEGORBE·CASTELLÓN
Edita: Obispado de Segorbe-Castellón Delegado: Héctor Gozalbo Redacción: Paz Ferrin (610 493 950) · Juan Gozalbo (682 27 91 23)
medios@obsegorbecastellon.org / www.obsegorbecastellon.es C/Gobernador Bermúdez de Castro, 8. 12003. Castellón de la Plana
Impresión y reparto: Grupo Zona · Pol. Ind. Ronda Sur, C/ Sierra de Irta · Castellón / Teléfono 964 210 339 · www.grupozona.es
Suplemento del B.O. del Obispado
Dep. Legal: CS 971960
Nº 3210

«Tu eres mi Hijo amado, en ti me complazco»

Bautismo del Señor

PRIMERA LECTURA
Isaías 42, 1-4. 6-7

Mirad a mi Siervo, a quien sostengo; mi elegido, en quien me complazco. He puesto mi espíritu sobre él, manifestará la justicia a las naciones. No gritará, no clamará, no voceará por las calles. La caña cascada no la quebrará, la mecha vacilante no la apagará. Manifestará la justicia con verdad. No vacilará ni se quebrará, hasta implantar la justicia en el país. En su ley esperan las islas. «Yo, el Señor, te he llamado en mi justicia, te cogí de la mano, te formé e hice de ti alianza de un pueblo y luz de las naciones, para que abras los ojos de los ciegos, saques a los cautivos de la cárcel, de la prisión a los que habitan en tinieblas.

SALMO RESPONSORIAL
Salmo 28

R/. El Señor bendice a su pueblo con la paz.

Hijos de Dios, aclamad al Señor, aclamad la gloria y el poder del Señor, postraos ante el Señor en el atrio sagrado. **R**

La voz del Señor sobre las aguas, el Señor sobre las aguas torrenciales. La voz del Señor es potente, la voz del Señor es magnífica. **R**

El Dios de la gloria ha tronado. En su templo, un grito unánime: «¡Gloria!». El Señor se sienta sobre las aguas del diluvio, el Señor se sienta como rey eterno. **R**

SEGUNDA LECTURA
Hch. 10, 34-38

Pedro tomó la palabra y dijo: «Ahora comprendo con toda verdad que Dios no hace acepción de personas, sino que acepta al que lo teme y practica la justicia, sea de la nación que sea. Envió su palabra a los hijos de Israel, anunciando la Buena Nueva de la paz que traería Jesucristo, el Señor de todos. Vosotros conocéis lo que sucedió en toda Judea, comenzando por Galilea, después del bautismo que predicó Juan. Me refiero a Jesús de Nazaret, ungido por Dios con la fuerza del Espíritu Santo, que pasó haciendo el bien y curando a todos los oprimidos por el diablo, porque Dios estaba con él.»

EVANGELIO
Marcos 1, 7-11

En aquel tiempo, proclamaba Juan: «Detrás de mí viene el que es más fuerte que yo y no merezco agacharme para desatarle la correa de sus sandalias. Yo os he bautizado con agua, pero él os bautizará con Espíritu Santo».
Y sucedió que por aquellos días llegó Jesús desde Nazaret de Galilea y fue bautizado por Juan en el Jordán. Apenas salió del agua, vio rasgarse los cielos y al Espíritu que bajaba hacia él como una paloma. Se oyó una voz desde los cielos: «Tú eres mi Hijo amado, en ti me complazco».

El Papa de cerca

Papa Francisco

Encontrar al Señor

Jesús, como una estrella que se eleva, viene a iluminar a todos los pueblos y a alumbrar las noches de la humanidad. Junto con los Magos, hoy también nosotros, alzando la mirada al cielo, nos preguntamos: «¿Dónde está el [...] que acaba de nacer?». Es decir, ¿cuál es el lugar en el que podemos encontrar a nuestro Señor?. La fascinante aventura de estos sabios de Oriente nos enseña que la fe no nace de nuestros méritos o de razonamientos teóricos, sino que es don de Dios. Su gracia nos ayuda a despertarnos de la apatía y a hacer espacio a las preguntas importantes de la vida, preguntas que nos hacen salir de la presunción de estar bien y nos abren a aquello que nos supera. Lo que vemos en los Magos, al comienzo, es esto: la inquietud de quien se interroga. Llenos de una ardiente nostalgia de infinito, escrutan el cielo y se dejan asombrar por el fulgor de una estrella, representando así la tensión hacia lo trascendente, que anima el camino de la civilización y la búsqueda incesante de nuestro corazón. Él está en esta inquietud de las preguntas, son precisamente los caminos que nos llevan a Jesús. El segundo lugar donde podemos encontrar al Señor es el riesgo del camino, si no dirigimos nuestro movimiento interior hacia el rostro de Dios y la belleza de su Palabra, pueden inducirnos a la frustración y a la desolación. El tercer lugar donde hallamos al Señor es el asombro de la adoración. Allí aprendemos a abandonarnos a su amor, para dejarnos aferrar y regenerar por su misericordia.

Epipanía (06- 01-2023)